OLVERA

Feria y Fiestas 1965

DURANTE LOS DIAS 28, 29, 30 Y 31 AGOSTO

Anís Gallito Chico
Ginebra Pagoda

DOS PRODUCTOS DE DESTILERIAS

REGUERA

P R U N A (SEVILLA)

Banco Español de Crédito

DOMICILIO SOCIAL: ALCALA, 14

MADRID

*

Capital desembolsado y reservas: 4.765.329.995,09 Ptas.

◆

535 Dependencias en España y Africa

◆

DEPARTAMENTO DE EXTRANJERO
Cedaceros, 4 - MADRID

◆

SUCURSAL EN OLVERA:
Generalísimo Franco núm. 57

◆

EJECUTA BANCARIAMENTE TODA CLASE DE OPERACIONES MERCANTILES Y COMERCIALES

◆

ESTA ESPECIALMENTE ORGANIZADO PARA LA FINANCIACION DE ASUNTOS RELACIONADOS CON EL COMERCIO EXTERIOR

◆

SERVICIO NACIONAL DEL TRIGO

◆

LIBRETAS DE AHORRO

◆

CHEQUES DE VIAJE

◆

SUCURSALES DE LA PROVINCIA

Algeciras
Algodonales
Arcos de la Frontera
Cádiz
Cádiz, Urbana Avda Glsmo. 2
Ceuta
Chiclana de la Frontera
Jerez de la Frontera
La Línea
Medina Sidonia
OLVERA
Prado del Rey
Tarifa
Ubrique
Villamartín

(Aprobado por el Banco de España con el número 6052)

GASEOSA DE MESA

Nuestra Señora de los Remedios

ELABORADA CON AGUAS DESCALCIFICADAS
Y PRODUCTOS DE PRIMERA CALIDAD

FABRICANTE
JOSE BAENA
PUENTE GENIL

DISTRIBUIDOR
Francisco Bocanegra Pérez
MORA FIGUEROA 13 - TL. 27

SASTRERIA
Y PAÑERIA

CONFECCION
ESMERADA

ANTONIO
JIMENEZ
HERNANDEZ

Diplomado en la Academia CAMPS de Barcelona

Ultimas novedades en PAÑERIA

*

Agente en OLVERA: EDUARDO TOLEDO MARQUEZ

ESPINEL 105 - 1.º
MONTEREJA 2
RONDA

IMPRENTA
ROSARIO
IMPRESOS DE TODAS CLASES - INVITACIONES DE BODAS - PROGRAMAS DE FERIA Y FIESTAS - PAPELERIA

Taller de SERIGRAFIA
IMPRESOS EN TEJIDOS, MADERA, CRISTAL, PLASTICOS Y BANDERINES

ACEDO COLUNGA 27 - TLFNO. 135

OLVERA

Refrey

LA MAQUINA DE COSER Y BORDAR PREFERIDA POR TODAS LAS AMAS DE CASA

Refrey

ES LA MAQUINA DE COSER QUE NO OCASIONA AVERIAS

Refrey

SERA EL COMPLEMENTO DE SU HOGAR

FACILIDADES DE PAGO

HASTA 24 MESES

REPUESTOS DE TODOS LOS ASESORIOS A PRECIOS DE FABRICA

DISTRIBUIDOR EN ESTA:

COMERCIAL ORGAL

MORA FIGUEROA 95 - TELEFONOS 79 y 83

COMERCIAL ORGAL

Francisco Ortega Linares y José L. García Alvarez

ELECTRODOMESTICOS
RADIO y TV TODAS las MARCAS

SERVICIO TECNICO GARANTIZADOS

MORA FIGUEROA, 95
TELEFONOS 79 y 83
OLVERA

FRIGORIFICOS - ARTICULOS PARA REGALOS Y MATERIAL ELECTRICO EN GENERAL

ARMERIA BADILLO BAZAR

RONDA

ARTICULOS PARA DEPORTES
ESCOPETAS Y CARTUCHERIA
PIROTECNIA
OBJETOS PARA REGALOS

EL ALUMBRADO EN EL REAL DE LA FERIA ESTARA A CARGO DE ESTA RENOMBRADA CASA, COMO ASIMISMO LA CABALGATA DE GIGANTES Y CABEZUDOS Y LOS FUEGOS ARTIFICIALES

Manuel Arenas

Avenida Queipo de Llano s/n - Teléfono 126

Olvera (Cádiz)

*

Materiales para la Construcción:

Ladrillos - Cementos - Bovedillas - Tuberías
Material de Saneamiento - Azulejos - Impermeabilizantes - Agencia Oficial de URALITA
Exclusiva de ventas de VIGUETAS CASTILLA

Abonos: Agente depositario de la Sociedad Anónima Cros

Superfosfato de Cal
Nitrogenados
Potásicos
Semillas Selectas

Servimos entregas anticipadas para liquidar con vales del S. N. C.

Cafés
OSBORNE
Especial
para
BARES

CERVEZA
Cruzcampo
Es mi
Cerveza

Beba
Kas
... y
nada más

CONCESIONARIO
CASIMIRO BOCANEGRA
MORA FIGUEROA 118 - TELEFONO 88

Ultramarinos
y Bodegas

Pavón

Felicita a sus clientes y amigos en las presentes fiestas recordándoles no dejen de saborear sus incomparables productos.

Mora Figueroa 14
TELEFONO 39
OLVERA

BEBA

COCA-COLA

REFRESCANTE

DELICIOSA

DISTRIBUIDOR

FRANCISCO BOCANEGRA PEREZ

MORA FIGUEROA 13 - TELEFONO 27

Hijos de Rafael CORRALES S.L.

LA CASA MAS SURTIDA
Y QUE MAS BARATO VENDE

*

SELECTO E INCOMPARABLE SURTIDO EN PAÑERIA • GENEROS DE PUNTO • CONFECCIONES • CALZADOS Y CAMAS METALICAS

*

GENERAL FRANCO 34 y 36 - TELEFONO 9

Sucursales en OLVERA:

General Franco, 13 ZAPATERIA

General Franco, 59 EL BARATO

EN PRUNA: Galerías CORRALES

EN ALCALA DEL VALLE: Tejidos CORRALES

Antes de hacer sus compras VISITE

Casa CORRALES

ANIS CANTALEJO

DULCE Y SECO

PRUNA

Agente: Miguel Márquez

Antonio Hiraldo Cantalejo

CHACINAS y COLONIALES

Aviador Soler, 12
Teléfono 68 OLVERA

Elegancia
y
Distinción
con

Sastrería PALACIOS

O'Donell, 5 - SEVILLA

*

Agente en OLVERA
Antonio Partida Rios
Eduardo Dato, 23

Bar GALLITO

Selecto
Servicio

A. Soler, 14

José Romero Casanueva

MANUEL MORALEDA RUIZ

TRANSPORTES
DE MERCANCIAS
EN GENERAL

MATERIALES
DE TODAS CLASE
PARA LA CONS-
TRUCCION

ALMACEN:
Mora Figueroa, 1 - Teléfono 148
OFICINAS:
General Franco, 59 - Telefono 49
OLVERA

RAFAEL
PUYA
GONZALEZ
*
RONDA

FABRICA DE MOSAICOS
TALLER DE CERRAJERIA
Escalinatas - Balaustradas
MOTORES «F I T A»

PARA PEDIDOS A
Ildefonso Frutos Castro
A. Colunga 4 - Teléfono 99

Bar Club
Gral. Franco 11 - A. Soler 1
TELEFONO 109
Diego Cabeza González
Ofrece al público en general su nuevo local en el recinto del Mercado de Ganados

CASA
Ramón
ULTRAMARINOS
Y COMESTIBLES
Ofrece al público en general su servicio de
PESCADO CONGELADO
Mora Figueroa 87

Antonio
Márquez
Mejías
S. ANTONIO
Talleres Mecánicos
Coches de alquiler
Ferretería
Vinos comunes
*
Mora Figueroa, 6
TELEFONO 50

No dejen de visitar
en los días de Feria el
Bar
CENTRAL
General Franco, 19
Teléfono 116
Servicio esmerado
Ildefonso
Castro
Partida

TRANSPORTES
Y CEREALES
Antonio Palma
Y HERMANO
JOSE CHICO 15
TELEFONO 111

Antonio Fernández Toledo
COCHES DE ALQUILER
SERVICIO PERMANENTE
Zorrilla, 1
Teléfonos 73 y 157
OLVERA

REVISTA
DEL
Excmo. Ayuntamiento de Olvera
*

SUMARIO

PORTICO
ADVOCACIONES HISPANAS DE LA VIRGEN DE LOS REMEDIOS — José Guerrero Lovillo
DIEZ AÑOS DE LABOR MUNICIPAL
SERRANAS, CON OLVERA AL FONDO — Rafael Landín
NUBE, TU AMOR — Antonio R. Buzón
CASTILLO DE OLVERA — Jesús de las Cuevas
HOMENAJE A DON RODRIGO BOCANEGRA — Amores
PROPOSICION MATRIMONIAL — Francisco Martínez Moreno
EMSEÑANZA MEDIA GRADO ELEMENTAL
AYER EN VISPERAS — Antonio Adelardo
MEJORA AGRARIA EN LA COMARCA — D. Juárez y A. Pérez
DE FERIA A FERIA
ALGO SOBRE LA CORONACION DE NUESTRA SEÑORA DE LOS REMEDIOS — Francisco Pérez Moreno
LA VIDA MUNICIPAL HACE CINCUENTA AÑOS
LA VIDA MUNICIPAL HOY
VOLAR HACIA LA LUZ Y SEMENTERA DE AMOR — Juan Carrasco de la Villa
FOTOGRAFIAS — M. Cubiles
FOTOGRABADOS — Prensa Española

IMPRESA EN
IMPRENTA ROSARIO - OLVERA

PROGRAMA DE FESTEJOS

A CELEBRAR LOS DIAS 28, 29, 30 Y 31 DE AGOSTO, CON MOTIVO DE LA TRADICIONAL FERIA Y FIESTAS DE SAN AGUSTIN, DE ESTA CIUDAD.

*

- Alegres Dianas
- Desfile de Gigantes y Cabezudos
- Conciertos tarde y noche
- Emocionantes partidos de fútbol
- Tiro al Plato
- Teatros y Cines
- Atracciones diversas
- Extraordinaria Iluminación Eléctrica
- Bailes Típicos, Regionales y de Sociedad
- Gran Cotillón
- Colección de Fuegos Artificiales
- Mercado de Ganados

OLVERA Y AGOSTO 1965

LA COMISION DE FESTEJOS

Bazar
San Francisco
FRANCISCO BOCANEGRA PEREZ

ARTICULOS DE REGALO
Y ELECTRODOMESTICOS
*

MORA FIGUEROA 11 y 13
OLVERA

Agricultor:
Mara - Abonos

le ofrece la calidad de sus abonos de exportación para la fertilización de sus tierras y los más selectos Herbicidas e Insecticidas, al propio tiempo que provechosa forma de pago.

Garantize su COSECHA con MARA - ABONOS
*

Agente en ésta: ANTONIO VILLALVA CARAZONY

PÓRTICO

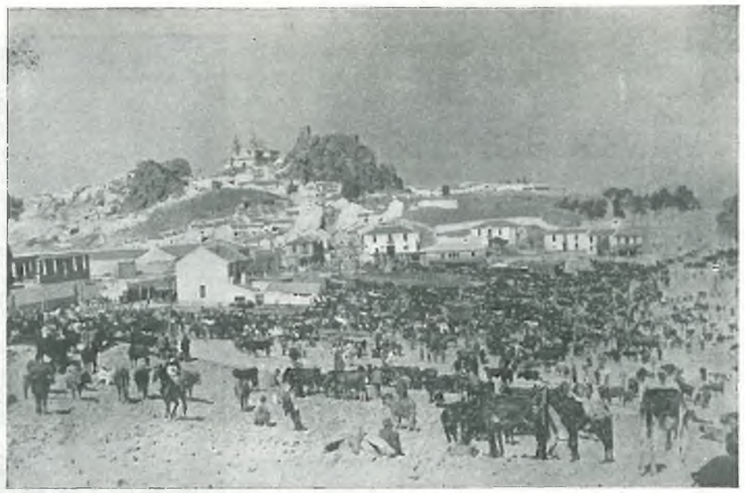

TIENE el noble empeño esta revista de ser ya, año tras año, el pórtico obligado de la feria de agosto, y constituir, además el tradicional pregón que reseña y canta los hechos y cualidades olvereñas.

Ella viene a airear las ilusiones de fiestas, que pasan de la confiada y ansiosa espera, mediado el mes - con la festividad de su excelsa Patrona-, a la realidad jubilosa de su comienzo, el día 28. Olvera, en este esplendente día, percibe, gratamente, el cálido aliento de todos los que vienen a compartir los afanes y alegrías de su feria, y les ofrece, gustosa, el pan y el vino de la amistad.

Ocasión ésta, igualmente, que tiene la virtud de congregar, al amparo de sus empinadas y blancas calles, a olvereños de acá y de allá en familiar diálogo, donde el relato de sus aventuras cubre, con generosidad, las tribulaciones de otra hora. Y también, el testimonio de su presencia debe contener el valor humano necesario para que las inquietudes de su pueblo se conviertan en tangible existir.

Estas tierras que miran ávidas hacia Dios, cuando el mundo se empequeñece para discrepar en todo, son el aglutinante del alma olvereña, leal siempre a su divisa heráldica, que hoy ofrendan, sus hombres, con entrañable voluntad a España.

e. h. v.

Advocaciones hispanas de la Virgen de los Remedios

*

En estos días preparatorios de la Coronación canónica de nuestra venerada Patrona, la Virgen de los Remedios, he creído oportuno traer a estas páginas la relación de las advocaciones que en el solar hispano se relacionan con ella. No me atrevo a garantizar el que esta relación sea exahustiva. Y como bien quisiera disponer de la relación cumplida de dichas advocaciones, solicito desde estas líneas el concurso de quienes las lean en razón de poder algún día completarlas.

Fueron dos órdenes religiosas, mercedarios y trinitarios, las que desde sus comienzos propagaron esta advocación. Tanto que desde sus inicios se significó una analogía entre la Virgen de la Merced y la de los Remedios. Pues si la primera fué recibida inmediato como Patrona de la Orden Mercedaria, no tardaría la Orden Trinitaria en erigir como Patrona a la Virgen de los Remedios, desde su aparición a comienzos del siglo XIII, a San Félix de Valois.

Es de resaltar que la misión común y sustancial en una y otra Orden fué la redención de cautivos. En el horizonte sombrío y sin esperanzas de quienes un azar desdichado los arrojó a las mazmorras de la esclavitud, un destello de luz encendía solo al rememorar aquellas benditas advocaciones y el esfuerzo heróico de aquellos sufridos varones que exponían su propia libertad y seguridad personal para correguir la de sus heróicos cautivos. Todavía resulta emotivo recordar la efusión agradecida de un Miguel de Cervantes, cautivo en Argel y rescatado por la Orden Trinitaria. Gratitud que perdonó después de su muerte pues quiso y fué sepultado, en el Convento Trinitario de Madrid.

No hace falta señalar que, con preferencia, la advocación de la Virgen del Remedio o de los Remedios, que de ambas formas es conocida, se polariza hacia la España mediterránea, aunque no ciertamente en la zona costera, salvo excepciones, sino tierra adentro - se justifica ante el hecho de que el Mediterráneo era un violento escenario de piraterías, latrocinios y depredaciones por parte de los infieles. Y allí también fué donde se hizo más efectivo el gesto protector del divino manto. A partir del siglo XIII. el gran siglo mariológico, el de las *Cantigas* de Alfonso el Sabio, el de los *Milagros* de Berceo, el de la *Leyenda Dorada* de Jacobo de Voragine, y de Gautier de Coinay, van surgiendo por todo el ámbito hispano ermitas y santuarios donde suele venerarse una imagen de mirar dulce y rostro sereno que ya en su nombre solo, abre el ánimo a la esperanza.

Comenzamos esta relación siguiendo en cierto orden geográfico endosado desde lo más lejos a lo más cercano.

En Cataluña, en la ciudad y obispado de Vich es patrona la Virgen de los Remedios. En principio solo existía un humilde oratorio en la ciudad. En el siglo XVII fueron los franciscanos quienes construyeron un templo de grandes dimensiones y los que se encargaron del culto de la Virgen a la que bien pronto se adscribió una corona de milagros.

En Barcelona la Virgen de los Remedios tiene culto en la Parroquia de Santiago que fué un día convento trinitario. La imagen cuenta con una breve historia en la que no falta el prodigio. La Emperatriz Isabel de Portugal, esposa del Emperador Carlos V solía llevar siempre en su equipaje una imagen de la Señora. En un viaje a Flandes perdió su equipaje y con él la imagen. Hizo rogativas para su recuperación y, en efecto, unos soldados españoles que entraron a saco en una población de los insurgentes hallaron el equipaje y la imagen cuando ya estaba a punto de ser profanada, devolviéndola a la Emperatriz. Años después una dama de su corte a la que profesaba un gran cariño se vió obligada a dejar su servicio y trasladarse a Barcelona. En la despedida la Emperatriz le manifestó que le daría un recuerdo lo que le pidiese de entre sus preseas más queridas. La dama le pidió la imagen recuperada y la Emperatriz cogida en su palabra, se la otorgó con la condición de que se venerase en lugar público de Barcelona. La dama escogió para ello el convento trinitario aludido.

En las proximidades de la misma ciudad, en Caldas de Montbuy, antiguo establecimiento termal, también se venera una imagen de la Virgen de los Remedios. Se sabe que su capilla fué edificada en 1550 y a la misma época habrá de corresponder la imagen titular.

En Arenys de Munt, también en la provincia de Barcelona, existe una ermita donde recibe culto una imagen de esta advocación. En la comarca ha suscitado mucha devoción y en torno a ella se ha tejido una tradición fecunda en milagros.

También en Flix (Tarragona) se venera una imagen de esta advocación. El azar tuvo en ello buena cuenta. Edificado el santuario, completo en todas sus preseas de culto, al traer la imagen no supieron que advocación darle. Tras ensayar varias lo echaron a suerte y saliò Nuestra Señora de los Remedios.

En el Convento de Trinitarios de Lérida, fundado por San Juan de Mata, y destruido ya a comienzos del siglo pasado había una imagen de la Virgen de los Remedios, que fué llevada a casa de un vecino de la Ciudad al consumarse la ruina del viejo cenobio. Cuando los religiosos se dieron a construir un nuevo convento reclamaron la imagen, pero no les fué entregada, sino una copia que hoy se encuentra en la Iglesia de San Juan a donde se trasladó cuando la comunidad fué exclaustrada en 1835. La imagen auténtica todavía se conservaba en propiedad particular a fines del siglo pasado. Luego se perdió toda huella.

Otra imagen de la Virgen de los Remedios se conservó en Valencia en el primitivo templo mandado construir por el Rey D. Jaime I a raíz de la reconquista de la Ciudad. Hay memoria literaria de que, entre innumerables favores otorgados por la Señora a la Ciudad figura el de que alejó de ella la temible peste del año 1348.

Estas tierras levantinas no han dejado de exteriorizar luego su fervor hacia esta advocación. La Virgen de los Remedios venerada en Pinoso (Alicante) es una de las más antiguas. En Monóvar, también de Alicante, y patria del ilustre escritor Azorín, La Virgen de los Remedios, es la Patrona de la Ciudad, la imagen le fué regalada a la población por el Duque de Híjar.

En Murcia existía un convento mercedario fundado en el siglo XIII a orillas del rio Segura.

Un día de gran avenida en 1374, desbordado el río, los frailes vieron venir con la corriente una gran caja que resultó contener una imagen que, rescatada, pusieron en el altar mayor de la Iglesia. Con la denominaciòn de los Remedios y un ambiente de milagros y fervores, allí estuvo la Virgen hasta que en 1760 los frailes trasladaron su convento al interior de la Ciudad junto a la Puerta Nueva donde colocaron la imagen en la nueva Iglesia.

Ya en tierras aragonesas encontramos en la misma Zaragoza dos imágenes de esta advocación, una en el Convento de Santa Catalina que regaló un caballero de Amposta, y la otra en el Convento de los Trinitarios y que gozó de extraordinaria fama a causa de los coloquios que mantuvo con Fray Pablo Aznar, en uno de los cuales le profetizó la declaración dogmática de la Inmaculada Concepciòn. Una tercera imagen de la Virgen de los Remedios se venera en Zaragoza en el Convento de las Religiosas Bernardas. La trajeron del Convento de Sádaba en 1588. En la provincia, en el pueblo de Maella, hay una imágen que trajo un indiano de Méjico y que donò, juntamente con sus bienes, a un monasterio trapense en donde él mismo ingresó también. En la provincia de Huesca, en Lierta, a dos kilómetros de la capital, existe la Ermita de Nuestra Señora del Remedio. La imagen titular apareció en una hornacina que se conserva frente a la Ermita. Era una imagen románica del siglo XII y sedente. Hoy ya no se conserva. Otra imagen de la Virgen de los Remedios recibe culto en la misma provincia, en Fonz, en una de las capillas de la Ermita de San José.

Hasta Navarra donde ya prevalecen otras advocaciones llegó la de la Virgen de los Remedios. En Luquín tiene un Santuario. Y en Galicia, en Orense, tiene su Ermita a extramuros de la ciudad. En Mondoñedo (Lugo) a mediados del siglo XVI, el Obispo Fray Francisco de Santa María Benavides hizo construir un santuario de nueva planta para honrar a una imagen de esta advocación. Otro Santuario hay en Salamanca y en Pastrana, junto al río, y a considerable distancia de la ciudad hay una Ermita erigida en 1750 sobre una humilde capilla preexistente donde ya se veneraba la Virgen de los Remedios.

En Segura de León lleva su nomdre una ermita del siglo XVIII a la que el Marqués de Vega hizo un cuantioso donativo en 1746. Más cerca en el tiempo, en el siglo pasado, en el pueblo de Zahinos (Badajoz) se pintó en las paredes del templo parroquial los episodios de un hecho singular ocurrido en aquél entonces. Se había declarado un fuego en un monte cercano que amenazaba la existencia misma del pueblo. Mientras los hombres se afanaban en vano para apagarlo, las mujeres oraban en la Iglesia. Los hombres vuelven desanimados y deciden sacar en las andas a la Virgen de los Remedios venerada en la Iglesia. Pocos instantes después el viento cambió de dirección y el pueblo quedó a salvo.

En Fregenal de la Sierra (Badajoz) a unos siete kilómetros de la población se restauró a partir de 1500 en su Ermita el culto a la Virgen de los Remedios, que, según viejos relatos, se remontaba a fecha anterior a la invasión musulmana. Siguen diciendo las mismas tradiciones que en los años 1505 y 1506 hubo una sequía pertinaz con el consiguiente cortejo de hambre. Por intercesión de la Virgen llovió durante seis días consecutivos y al restaurarse hubo fiestas y alborozos públicos.

En Andalucía se reconoce la advocación de la Virgen de los Remedios en Villarrasa (Huelva) cuya imagen fué traida por dos mensajeros celestes según tradición similar a la de la Virgen de la Luz de Lucena.

También en Antequera otra piadosa tradición alude a los comienzos del culto a la Virgen de los Remedios. Fray Martín de las Cruces, religioso franciscano hacía vida retirada como un aremita en los montes que circundan a aquella ciudad. Un día vió como un pastor llevaba en el zurrón una imagen de la Virgen que habia robado en un santuario de la provincia de Córdoba sin poder puntualizar donde. La reconvención de Fray Martín obligó al pastor a depositar su tesoro en una ermita a unos quince kilómetros de Antequera, donde comenzó a recibir culto bajo la advocación de Nuestra Señora de los Remedios. Pasado cierto tiempo un caminante natural de Córdoba reconoció en aquella imagen a la que había sido robada años atrás. Fray Martín mismo procede a devolverla. Aunque así se restablecía un estado de justicia antes quebrantado, es lo cierto que la ausencia de la Señora determinò en el ánimo de Fray Martín y en Antequera todo un estado de malestar y desasociego.

Un día Fray Martín vió pararse ante él a un caballero que con jovial inclinación le dijo: «Toma esta imagen de la Madre de Dios que remediará vuestras fatigas y las de toda Antequera». Al descubrirla viò que era la misma que él había restituido poco antes. En 1524 aquella humilde ermita se transformó en un monasterio. que en 1608 se desplazò a la Ciudad y con él la imagen titular.

¿Y en OLVERA? ¿Cómo se inició el patronazgo feliz de la Virgen de los Remedios? Tengo para mí que su culto en nuestra Ciudad no se remonta más allá del siglo XVIII. En documentos que he visto, anteriores a esa época, algunos tan elocuentes como el inventario del ajuar de diversas casas olvereñas pertenecientes a distintos estados sociales, y redactados con toda minuciosidad, no aparece referencia alguna a su culto. ¿Se comprende que en esos hogares no exista ni una humilde estampa de arte popular alusiva a la Virgen de los Remedios?. Es sencillamente que aún no se había introducido su culto. Cuando se restablece, llega en su más pura versión trinitaria, la de redención de cautivos. Por aquellos tiempos la Majestad de Carlos III dá un impulso decisivo a nuestra política marroquí. En el ánimo a la esforzada gente de Olvera volvían a encenderse los fulgores, ya apagados, de la Reconquista y ahora al otro lado del Estrecho. Se recordaría a Alfonso XI el del Salado, que había conquistado la ciudad a la marisma; se recordaría la participación de Olvera en la guerra de Granada ante los muros de Ronda y sintieron añoranzas de un pasado lleno de acción. Pero en la cara y cruz de la guerra hay también desastres y muertes y algo peor, el cautiverio. Fué entonces cuando, bajo el Manto de una Virgen de mirar dulce y rostro sereno, se cobijó la figura de un cautivo, un cautivo de Olvera, y junto a él la figura caricaturesca y un tanto ingenua también, del mozo ya presto a la conversión, Y el repiqueteo de unas campanas entrañables oídas en el cautíverio con el latido del corazón. Y también un arca, el arca de nuestros desvelos infantiles que no alcanzaba a comprender como todos los de Olvera habíamos salido de allí. No es nuestra Virgen una talla románica cargada de siglos. La tallaron alegres gubias barrocas y venía de una iglesita franciscana hoy ya desaparecida. Por ello lleva alegría y humildad en sus bellos ojos.

HE PROCURADO TRAER AQUI UN RAMILLETE DE TRADICIONES, ARTE E HISTORIA. Y COMO HIJO DE OLVERA, DEJO EN OFRENDA EMOCIONADA, ESTAS HUMILDES FLORECILLAS SILVESTRES ANTE LAS ANDAS DE LA VIRGEN DE LOS REMEDIOS.

JOSE GUERRERO LOVILLO

Catedrático de Historia del Arte de la Universidad de Barcelona

SANTUARIO DE NUESTRA SEÑORA DE LOS REMEDIOS EN OLVERA

1955-1965

DIEZ AÑOS DE LABOR MUNICIPAL

*

El Sr. Pérez Sabina agradece las pruebas de afecto y gratitud que le patentizara la Ciudad, con ocasión del X Aniversario de su toma de posesión como Alcalde y Jefe Local del Movimiento.

El 13 de Febrero de 1955, tomaba posesión de la Alcaldía Presidencia y de la Jefatura Local del Movimiento de la Ciudad de Olvera, un hombre joven, dinámico, con una voluntad de servicio forjada en la milicia y del que Olvera lo esperaba todo. Este hombre era una esperanza para la Ciudad:D. Francisco Pérez Sabina, al que se ofrecía un amplio campo de acciòn en los distintos aspectos de la actividad municipal.

Solo una permanente voluntad de servicio y de entrega han hecho posible la realización de aquella esperanza, sacrificando para ello los mejores años de una vida, en favor de la Ciudad, que ha recibido cuanto política, administrativa y humanamente un hombre puede ofrecer como resultado de una gestión. De aquí que Olvera sea tan afortunada que haya experimentado, en los últimos die zaños, la trasnformación más radical que hasta el momento, conoce su historia. Tan solo unos títulos bastan para rubricar la exactitud de esta afirmación: abastecimiento domiciliario de agua potable, creación del Colegio Libre Adoptado de Enseñanza Media de Grado Elemental, escuelas, viviendas, ampliación y mejora en la red de alcantarillado, múltiples pavimentaciones, modernización del alumbrado público, urbanizaciones, jardines, Centro Primario de Higiene, etc.

Y si éstas son creaciones y mejoras, que dan nuevo perfil y moderna fisonomía a la Ciudad, cuyas concreciones perciben los distintos estamentos sociales, no solo de la Ciudad, sino también en un plano oficial, no es menos exacto afirmar la valoración que merece la seguridad que siente Olvera de estar constantemente amparada y hasta mimada por un Alcalde que busca para ella nuevos horizontes, nuevas posibilidades, nuevas mejoras; busca, en suma, una nueva Olvera.

Unas cifras avalan la labor desarrollada en la última década y la pendiente de ejecución:

El presupuesto de las obras y servicios municipales, realizadas e inauguradas haste el 15 de Agosto del pasado año, asciende a la suma de pesetas 32.654.426.

Las obras actualmente en ejecución (Casas Consistoriales, Casa de Falange, Matadero Público Municipal, urbanización de la Plaza de Pio XII, diversas pavimentaciones viarias, etc.) requieren unas atenciones del orden de los 6.253.292 pesetas.

Los servicios y obras financiados, que darán comienzo en fecha pròxima (segunda fase de la red de distribución de agua, mercado de abastos de barriada y locales comerciales), importan 3.200.000 pesetas.

Sobrepasan los 7.000.000 de pesetas los proyectos redactados, pendientes de financiación (Colegio Libre Adoptado, Casa Sindical Comarcal, ampliación del Cuartel de la Guardia Civil, pavimentaciones, mecanización del Matadero, etc.)

Finalmente y como proyectos en tramitación, existen los siguientes: construcción de un edificio con destino a albergar las oficinas de Correos y Telégrafos, con viviendas para sus respectivos Jefes; edificios para Juzgados de Primera Instancia e Instrucción y Comarcal; construcción de Piscina; creación de escuelas y viviendas para Maestros; segunda fase de abastecimiento de agua; urbanización del paseo-alameda José Antonio Primo de Rivera; renovación del alumbrado e iluminación de

Un nutridísimo grupo de representaciones de a Ciudad, acude al Ayuntamiento a felicitar al Alcalde en el X Aniversario de su toma de posesión.

monumentos, tales como Iglesia Parroquial, Castillo Arabe. etc.

Tan fructifera labor desarrollada por el Excmo. Ayuntamiento de la Ciudad, tanto en su actual constitución, como con los distintos concejales que paulatinamente se fueron sucediendo, no podía pasar inadvertida y fueron múltiples las felicitaciones recibidas de diversos organismos oficiales, y nuestro Alcalce distinguido, entre otras, con la Medalla de Oro de la Orden de Cisneros, Cruz de Caballero de la misma Orden, Medalla de la Orden Imperial del Yugo y las Flechas, etc. premios hoonrificos que han ido jalonando las diversas fases del desarrollo de una acertada planificación municipal.

Olvera, consciente igualmente de los beneficios recibidos, ha exteriorizado sus sentimientos de gratitud en reiteradas ocasinnes: a través del Ayuntamiento, al conceder el Pleno Corporativo a S. E. el Jefe del Estado la Primera Medalla de Oro de la Ciudad y los nombramientos de Hijo Adoptivo y Alcalde Perpétuo y Honorario; al otorgar a D. Felipe Acedo Colunga el título de Hijo Adoptivo y rotular con su nombre una calle y un Grupo Escolar; al conceder a D. José Arenas Troya el nombramiento de Hijo Predilecto; al designar un Grupo Escolar con el nombre de Alvaro de Domecq. Igualmente la Ciudad hizo patente su agradecimiento con ocasión de visitar la localidad distintos Gobernadores Civiles de la provincia, Presidentes de la Diputación Provincial de Cádiz, y otras Jararquías y personalidades benefactoras; y de manera colectiva y espóntanea, en la tarde del diez de Febrero último, visperas del X aniversario del Sr. Pérez Sabina como Alcalde de la Ciudad, en la cual un nutridísimo grupo de representaciones locales le cumplimentara en una de las dependencias del Ayuntamiento, ante la insuficiencia de espacio en la Alcaldía, en emotivo acto de felicitación y sincero agradecimiento.

Como portadores de un mismo sentimiento hicieron uso de la palabra, en un orden cronológico, D. Jerónimo Párraga Palma, D. Francisco Troya Periáñez, D. José Román Villalva, D. José Luis García Alvarez, Doña María Ramírez de la Rosa, y D. Manuel Arenas Fernández, quienes expusieron al Alcalde los deseos de la Ciudad de Olvera de tributarle un homenaje de gratitud y de realizar las gestiones oportunas cerca del Gobierno Civil para la concesión de alguna distinciòn oficial que premie su obra. Al Alcalde, visiblemente emocionado, agradece las pruebas de afeto y gratitud del vecindario, declínando la organización del homenaje.

Mas el Gobierno Civil de la Provincia, adelantandose a estas ideas, propuso en su momento, al Sr. Pérez Sabina como señalado candidato para la Encomienda de número de la Orden del Mérito Civil, la cual le ha sido otorgada por S. E. el Jefe del Estado. De aquí que Olvera haya pensado en que la imposiciòn de la citada condecoración se lleve a efecto coincidiendo con algún acto oficial de inauguración en la Ciudad, al objeto de darle el mayor realce popular, con lo cual el vecindario tendrá ocasión de tributar a nuestro Alcalde el homenaje de gratitud que su destacada obra merece.

Estado de las obras de Casas Consistoriales

SERRANAS, CON OLVERA AL FONDO

por Rafael Landín

*

España es pródiga en paisajes espléndidos y variopintos. Pero por muy hecha que tengamos la mirada a esas maravillas, no deja de fascinarnos el descubrimiento de estos deslumbrantes pueblos gaditanos, encaramados en lo alto de un picacho. Es el blanco, blanquísimo, aplicado a un conjunto urbano,

El viajero se preguntará que insensata vocación de áquila ha llevado a estas gentes a fundar sus ciudades en esas crestas tan asperamente accesibles. Probablemente habrá sido, en un principio, una preocupación ante el moro fronterizo. Después, se acostumbraron. Bien pensado, no es tan dificil lograr un pueblo así; se elige la cima más alta, se le pone detrás un trozo de cielo andaluz, se levantan unas casas y se le dá cal durante setecientos años.

Esto último es importantísimo: la cal no consigue todas sus calidades cromáticas hasta que sus capas no alcanzan relieve de sedimentación geológica. La brocha gorda reviste aquí carácteres de apetito desordenado. Los hermanos Cuevas me han contado de una señora que empezó a blanquear su casa y no paró hasta blanquear el piano de cola.

Arcos, Bornos, Algodonales, Villamartín, Olvera, Setenil, Zahara, Algar, Espera, Grazalema, Benaocaz, Ubrique, Jimena, Medina Sidonia, Alcalá de los Gazules, Vejez... El inventario completo sería copioso. Puestos a aquilatar, diríamos que, paradójicamente, su único defecto acaso sea su exceso. Uno sólo de estos pueblos sería una joya excepcional pero hay tantos que terminamos por no concederles su cabal importancia. A la memoria se viene el diálogo d'orsiano:

—¿Hay algo más hermoso que un bosque de almendros?

—Sí: un almendro.

—¿Y algo más hermoso que un almendro?
—Sí: una rama de almendro,

Tomemos como botòn de muestra esa «rama de almendro» que es Olvera. Imaginemos un telón de fondo pardo y verdeoliva pintado por Benjamín Palencia; coloquemos delante una «piramidadl arquitectura en vilo» que hubiera amado Doménico Teutokopulis, «pintor y perspectivo»; démosle como hemos anticipado. siete siglos de cal. ¿Ya tenemos a Olvera? No, amigo mio. Tenemos la base de uno de estos «Toledos del Sur» que proliferan por la serranía. Olvera, se ha dicho, es una iglesia, un castillo y una calle, pero ¡Qué iglesia, qué castillo y qué calle!

La iglesia, como recuerda Guerrero Lovillo, es una especie de hermana gemela de la de San Ildefonso de Sevilla:

«La iglesia mayor de Olvera
tiene en Sevilla una hermana...»

Sólo que en lo alto de una peana de rocas, recortándose sobre un «cinemascope» serrano.

La calle es un escenario donde uno piensa que se va a topar con los «condottieri» de Paolo Uccello, caballo engualdrapado, la visera alzada y erectas las lanzas con oriflamas, pero donde ya no vemos más ginete que el gitano cabalgando dulces y mínimos Plateros o el mulero que canta y es cantado por serranas.

Por la calle, blanca, pina y señorial, se llega a la cima del pueblo. Por arriba ya no hay más que el cielo y el castillo roquero.

No os dejeis subir al castillo. Tiene razón Ramón Solís: Olvera, contemplada desde el torreón, está incompleta. Le falta lo principal: el castillo. «Os ocurrirá lo mismo que si contemplais Sevilla desde la Giralda».

Decía Fernando Villalón, con un desparpajo que no se lo salta el marqués de Bradomín, que el mundo se divide en dos grandes partes: Sevilla y Cádiz. Pues bien, el reino de los pueblos blancos no parece de este mundo, sino de otro soñado por un pintor fantasioso y alucinado.

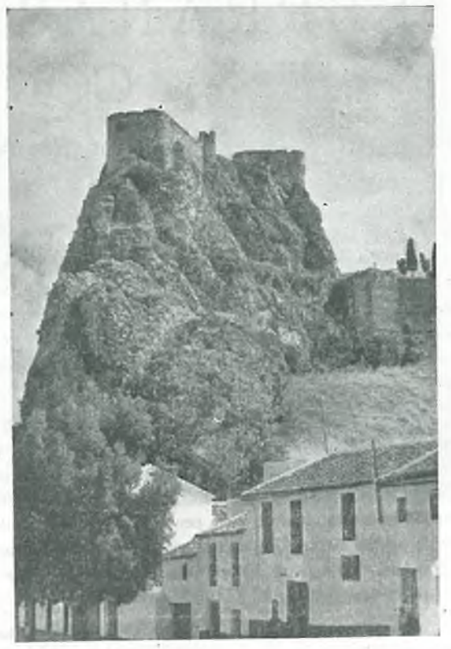

Castillo de Olvera

*

¡Olvera!
¡Con mi sombrero en la mano
siempre al llegar a tu vera!

*

¡Oh que iglesia y que castillo
en el aire se tutean!

Vencejos llevan recados
entre campanas y almenas.
Lo que se dicen lo saben
los tejaditos de Olvera,
¡Vaya usted a saber qué dicen
de historia viva y despierta,
cuando en Olvera vivia
una gloria en cada puerta!
Al castillo le salieron
los dientes en la frontera...
No hay alfil mas vigilante,
ni mejor perro de presa...

De pie, sin cansarse nunca,
a Olvera la vela, vela.

JESUS DE LAS CUEVAS

(De mi cancionero inédito: «Viaje a la Sierra».

NUBE, TU AMOR...

Como nube en temblor aligero,
de cercano perfil en transparencia,
levemente arqueada, para apoyo
de ese tiempo olvidado de las horas.

Como nube de vivos tornasoles
lloviédonos las alas de la sangre,
al cubrirnos los ojos de ternura
y la frente de rosas palpitantes.

Como nube tu amor; nube serena,
nube a mi corazón y a mi deseo.
nube a mi voz, cansada de llamarte,
nube a mis pies, heridos de seguirte,
y nube a mi suspiro deslizado
por la orilla sin fin, de mi esperanza.

Nube tu amor, perdido entre las nubes;
siempre nube intangible. ¡Siempre nube!

ANTONIO RODRIGUEZ-BUZON

9 SEPTIEMBRE 1.964

OLVERA, rindió homenaje a su ilustre hijo, el Vicario Arcipreste de MARBELLA, DON RODRIGO BOCANEGRA

EL DOCTOR BUENO MONREAL IMPUSO AL SACERDOTE LAS INSIGNIAS DE SAN RAIMUNDO DE PEÑAFORT, Y ÉSTE LAS COLOCÓ EN LA IMAGEN DE LA VIRGEN DE LOS REMEDIOS.

*

Paso obligado que fué de Morón y Ronda, Olvera se alza entre el Reino de Sevilla y la Sierra de Cádiz. De la vieja Ciudad se ha dicho que es un castillo, un templo y una calle, pero ¡que castillo, que templo y que calle!... Y también dicho sea de paso, ¡que carreteras! Olvera es bonita vista desde cualquier ángulo. Pero a Olvera le están haciendo imposible de ser visitada debido a esa cosa que, algunos optimistas, llaman carreteras. Se vaya al pueblo por donde se vaya, hay que apretarse -como antaño lo hicieron los franceses invasores- las cartucheras. Porque es horrible circular. Porque no se concibe que el coche pueda pisar tanta piedra, tanto bache, tanto boquete profundo sin destrozarse. Y así amigos, uno se queda soñando con Olvera -después de conocerla-, pero decidido a no probar fortuna por esa cosa repito, que los optimistas llaman carreteras.

Hoy ha llegado a Olvera el Cardenal Arzobispo de Sevilla, Don José María Bueno Monreal. En el Santuario de Nuestra Señora de los Remedios, fué recibido por los Gobernadores Civiles y Jefes Provinciales del Movimiento de Sevilla y Málaga, D. José Utrera Molina y y D. Ramón Castilla Pérez, respectivamente; Subjefe Provincial del Movimiento de Cádiz. D. Jerónimo Almagro Montes de Oca, que representaba al Gobernador Civil; Presidente de la Diputación Provincial Gaditana D. Alvaro Domecq y señora; Alcalde de Olvera, Don Francisco Pérez Sabina; Párroco Arcipreste D. Francisco Santos López; Hermano Mayor de la Hermandad de los Remedios, D. Manuel Arenas, Alcalde de Marbella; Teniente Jefe de la Guardia Civil, Alcaldes de los pueblos gaditanos, representaciones de Cádiz, Sevilla y Málaga y otras muchas personas, así como el Ayuntamiento y el Consejo Local del Movimiento de Olvera, Jueces de Primera Instancia y Municipales, Jerarquías Sindicales y otros. El Doctor Bueno Monreal llegó acompañado del Maestro de Ceremonias, D. Alfredo Gallego. Nos satisface señalar, de manera especial la cordial bienvenida ofrecida a nuestro prelado, así como al señor Utrera Molina. El Gobernador Civil, a su paso por Pruna, fué cumplimentado por el Alcalde accidental, Cura Párroco, Ayuntamiento Pleno y Consejo Local del Movimiento. Los señores Utrera Molina y Castilla llegaron acompañados por los Jefes del Departamento de acción politico social de Sevilla y Málaga, señores Sánchez del Águila y Pérez Sánchez.

La visita del Cardenal y restantes personalidades. así como la enorme concentración de gaditanos, malagueños y sevilla-

El Vicario de Marbella en un momento de su intervención

El Sr. Cardenal y Autoridades que presidieron el acto

nos, se debía al homenaje que iba a dedicarse a un celoso, entrañable y muy querido sacerdote. Nos referimos a D. Rodrigo Bocanegra Pérez hijo ilustre de esta Ciudad y Vicario Arcipreste de Marbella a quien el Gobernador ha concedido la Orden de San Raimudo de Peñafort, justo premio a una vida sacerdotal entregada por entero al servicio de Dios y de los hombres. Era, pues, dia grande en la añeja Olvera, donde se respiraba una atmosfera de plena felicidad. Sus once mil vecinos, conocen bien a D. Rodrigo, saben de sus condiciones, de su bondad... Y nadie quiso faltar a la cita. También estaban allí el padre y una de las hermanas del Sacerdote, entre otros familiares. Y Párrocos de pueblos gaditanos y malagueños.

El Dr. Bueno Monreal ofició la Misa. Al evangelio dirigió una bellísima plática: «Este -dijo- un acto de simpatía, de indole familiar, de homenaje a la Santísima Virgen y a D. Rodrigo, quien al ser condecorado, no es esta la única condecoración que posee. puesto que también tiene el reconocimiento de todos sus paisanos y el de todos los que se han relacionado con sus actividades religiosas... «Habla nuestro prelado de la Ciudad de Olvera. Tiene felices frases para definir al pueblo. Luego, señala: «En medio de Esta Sociedad, de estos vecinos, permanece la palabra del Vicario Arcipreste de Marbella. Esta es la condecoración que no se vé. En cuanto a la otra, él la acepta con gratitud al Gobierno, al Jefe del Estado, pero quiere ofrendarla a la Virgen. Con ello rinde, una vez más, culto de filial adhesión a la Santísima Virgen, a esa bella y venerada imagen que nos preside. Ella es la reina de todas estas montañas...» Se refiere el Cardenal al Evangelio del dia y luego agrega que son bienaventurados aquellos que reciben la palabra de Dios y la guardan en su corazón.

El Santuario, que es de reducidas dimensiones, no puede albergar a tantos y tantos fieles como han llegado hasta él. Todos quieren rezar a la Virgen peregrina. Y todos quieren ver la ceremonia de imposición de las insignias de la Orden de San Raimundo de Peñafort. Finalizada la Misa, el padre y hermana de Don Rodrigo portaron en una bandeja las insignias. Las acercan al prelado. Este las bendice y, seguidamente, las impone al buen sacerdote. «Querido D. Rodrigo: En nombre del Gobierno tengo el honor de imponerte esta condecoración». Se abrazan. Hay humedad en los ojos. Y la alegria en los corazones.

Habla el homenajeado. Dice que siente emociòn, alegría y gratitud, y que, más que hablar, quisiera callar, llorar y orar, refugiarse bajo el precioso manto de la Virgen de los Remedios. Agrega que para comtemplar este espectáculo grandioso hay que venir a Olvera, su querido pueblo. Y en Olvera hay emoción. Agrega que es dificil encontrar una imagen como la de la Virgen de los Remedios y un pueblo como el de Olvera. D. Rodrigo eleva sus ojos a la Señora y le pide por el Cardenal, por los Gobernadores Civiles de Sevilla y Málaga, que tanto afecto le manifiestan, y que han hecho grandes esfuerzos para estar presentes en el Acto; gratitud al Gobernador Civil de Cádiz, al Sub-Jefe Provincial y al Presidente de la Diputación. Pide el Sacerdote por los amigos, por los que quedaron lejos, pero están unidos, por el Arcipreste, por el Alcalde, por las Autoridades todas de Olvera, por sus Paisanos. por los niños, esperanza risueña de la nueva España, por la juventud, por los obreros, por los paisanos emigrantes, por las clases pudientes, por los enfermos, por los feligreses, por los feligreses de Marbella, por su madre, enferma; por todos sus familiares. Y una bendición para quien tanto debemos, para el Jefe del Estado, para su Gobierno, para el Santo Padre y el Concilio. Terminó diciendo: «Y esta condecoración, permite, Señora, que la ponga sobre tu pecho. Y, con la condecoración, me quedo junto a ti, todo por entero».

Suben al Camarín de la Virgen el Cardenal y D. Rodrigo, éste prende sobre el pecho de la Señora la Cruz de San Raimundo de Peñafort. Es exactamente la hora del Angelus. Y hay una plegaria general. El Cardenal impuso la medalla de Oro de la Virgen a la señora de Domecq, como reconocimiento del pueblo al Presidente de la Diputaciòn.

En el patio del Santuario, un patio con sabor y con historia, se ofreció una copa de vino español. El Cardenal pide a la concurrencia el aplauso para Don Rodrigo, ese aplauso que no puede ser ofrecido en el interior del templo. La ovación dura largo tiempo. Felicitaciones, Plácemes, Cordiales abrazos.

A las tres de la tarde, el Cardenal Arzobispo y demás personalidades fueron obsequiadas con un almuerzo.

Luego, visita a Olvera, a las obras de Olvera, al Templo de Olvera. De todo esto tienen mucho que decir el Alcalde, D. Francisco Pérez Sabina, bajo cuya Presidencia se acordó nombrar al Caudillo hijo adoptivo de Olvera y concederle la primera Medalla de Oro de la Ciudad; Traduciendo a cifras, como medio más elocuente del resultado de una gestiòn política, el inquebrantable anhelo de hacer una España mejor, brevemente expone el Alcalde las realizaciones conseguidas bajo el mandato del Caudillo: Dos grupos escolares de seis secciones cada uno, un grupo escolar de cuatro grados, un grupo escolar de dos secciones, cuatro escuelas parroquiales, dos escuelas rurales, biblioteca, diez y ocho viviendas para maestros, hogar del Frente de Juventudes. Cuartel de la Guardia Civil, Granero Almacén del S. N. del T. treinta viviendas de tipo social, mercado de abastos, abastecimiento de aguas, depósitos, red de distribución, red de alcanterillado, jardines de la Victoria, pavimentaciones, alumbrado, proyectos, que unidos a los que en la actualidad se están ejecutando, alcanza una cifra superior a los cuarenta millones de pesetas Con motivo de los XXV años de Paz, fueron inaugurados el pasado mes importantes obras, tales como pavimentacion de calles, viviendas para Maestros, reparaciones de locales de la Sección Femenina, Frente de Juventudas etc.

Fueron visitadas las obras de construcción de la Iglesia de la Victoria, Casas Consistoriales, Juzgados y Casa de la Falange. Mil cuatrocientas acometidas domiciliarias de aguas llevaron el precioso líquido a los hogares, solucionando el viejo problema. Próximamente darán comienzo las obras de urbanización de la Plaza de Pio XII, urbanización de acceso al mercado de abastos, ampliación de dicho mercado, urbanización de glorietas, construcción de nuevas escuelas y viviendas. Están en trámite los proyectos de la segunda fase de la red de distribución de aguas, edificio para Colegio Libre Adoptado, Grado Elemental, viviendas de la Obra Sindical del Hogar, Piscina, etc, Todo lo cual habla fielmente de una eficaz, seria y honesta gestión municipal en beneficio de un pueblo bonito, blanco, sencillo. Un pueblo al que para hacerle justicia, solo falta que cuente con carreteras. Pero carreteras en condiciones. Como Dios manda...

AMORES (A B C de Sevilla)

PROPOSICION MATRIMONIAL

*

(DIALOGO EN DOS SONETOS)

I

—¡Hola, Curro Domínguez, ...¿Te has casado?
—¡Hola, don Juan! Pues no. Sigo soltero;
Con treinta mil... «anuales», considero
Que ni debo soñar con tal «estado».

—Sabrás que estoy muy bien relacionado;
Y pues del banco hispano soy cajero ..
No hay ninguna heredera ni heredero,
Que yo ignore si es buen o mal «bocado».

Dada tu labia y tu genti figura
Sin olvidar tu enorme caradura,
Imprescindible en esta «cacería».

Te diré, si me escuchas un instante.
Que hay una joven singular, vacante,
Que puedes atrapar: ¡Rosa María!.

II

Su madre -doña Pura- ¡Qué señora
Tan amable, jovial y distinguida!
Quien la trata una vez, ¡Nunca la olvida!
Porque es... sencillamente encantadora.

Su tita -la pudiente doña Flora-
Es una solterona empedernida;
Y, su hermano Carlitos, un suicida...
Que siempre va en su «Ford» a cien por hora.

Su padre -don Julián el financiero-
Tiene quince millones... ¡En dinero!
—Siendo asi, por mi parte... ¡Decidido!

Mas, dígame, don Juan: ¿Qué tal es Rosa?
—Pues, chico, la verdad, ¡Es horrorosa!
Pero, Curro del alma... ¡Qué «partido»!!

FRANCISCO MARTINEZ MORENO

Enseñanza Media de Grado Elemental

*

1.º Creación del Colegio Libre Adoptado "Francisco Franco"

La Enseñanza Media, en su Grado Elemental, hasta el pasado mes de Noviembre, ha estado atendida en la Ciudad únicamente por el profesorado particular, concurriendo los alumnos a los exámenes convocados en los Institutos de las localidades más próximas. Autorizada la creación de un Colegio Libre Adoptado, por Decreto del Ministerio de Educacion Nacional, de fecha 16 de Enero de 1964, fué motivo de inquietud para el Excmo. Ayuntamiento su rápida puesta en funcionamiento, aún sin contar con la materialidad de nuevos locales y mobiliario. No obstante la Corporación suscribió contrato de arrendamiento con particular interesado, al objeto de disponer de vivienda céntrica para que, previas las obras de adaptación, funcionase el Centro provisionalmente. El material pedagógico utilizado, así como el mobiliario, fué el disponible de las escuelas nacionales, y concentrando toda la actividad al servicio de esta obra, fué posible abrir las puertas del Centro en la mañana del 7 de Noviembre de 1964, para ser bendecido e inaugurado, entrando, acto seguido, en funcionamiento.

2.º Labor realizada en el primer año por el C. L. A.

El C. L. A., en el aspecto docente, ha venido dependiendo del Instituto Nacional de Segunda enseñanza «Padre Luis Coloma», de Jerez de la Frontera. En el economico y de protección ha estado constantemente amparado por el esfuerzo de nuestra Corporación Municipal.

Atienden la Enseñanza un Profesor Licenciado en Filosofía y Letras, que desempeña la dirección del Centro; el Sr. Vicario Arcipreste al que corresponde la dirección espiritual y la enseñanza religiosa, y cuatro profesores más, encargados de las diversas disciplinas. Para el curso próximo se incorporará un nuevo profesor, Licenciado en ciencias, el cual ha quedado recientemente adscrito al Centro.

La política seguida por el Excmo. Ayuntamiento de organizar clases gratuitas para la preparación de Ingreso y la de sufragar parte de la mensualidad de los honorarios a los alumnos de familias modestas, ha elevado considerablemente el número de alumnos que concurrieron a los diversos exámenes, según las siguientes cifras:

	Olvera	Pueblos	Total
Examinados de Ingreso	56	18	74
No presentados de Ingreso		2	2
De primer año	43	11	54
De segundo año	10	3	13
De tercer año	5	2	7
De cuarto año	9	1	10
TOTALES	123	27	160

Tambien tuvieron lugar, como consecuencia de la existencia del C. L. A. los exámenes de pruebras pedagógicas para la obtención de becas, al ser designada nuestra Ciudad por la Delegación Provincial de Protección Escolar, como centro de comarca concurriendo a dichos exámenes 224 alumnos, cifra comprensiva de niños y niñas de la localidad y pueblos de su Partido.

3.º Necesidades futuras

El próximo curso escolar 1965-66, el C. L. A. «Francisco Franco» continuará su funcionamiento en sus instalaciones provisionales, calculándose en 110 el número de alumnos de la Ciudad que de modo regular y periódico asistirán a las clases.

Dado el ritmo de crecimiento escolar, es urgente, para las necesidades didácticas, el funcionamiento del Centro en el edificio que de nueva planta se ha de construir, y cuya documentación administrativa se encuentra en trámite, siendo necesaria también la adquisición de nuevo mobiliario y material escolar para los fines perseguidos.

(Extracto de la memoria remitida a la dirección General de Enseñanza Media, sobre «LABOR DESARROLLADA, EN MATERIA DE ENSEÑANZA, POR EL EXCMO. AYUNTAMIENTO DE OLVERA»)

AYER en VISPERAS

*

El angel mensajero, anunciando está ya a la serranía alegrísima vísperas solemnes.

Un segundo Belén lucirá la comarca, y nuestro pueblo, centro y estela citadora.

No habrá Virgen coronada más cerca de la Gloria, ni fanal celebrante que se parezca a Olvera ¡Olvera! cáliz de cal que alzan pétreas manos en abismos de azules.

¡Virgen de los Remedios! Si te proclamé un día «PATRONA DE LAS CIEN SIERRAS» hoy te digo que eres también de «Los cien mares» y de «Las cien campiñas y de «Los cien vergeles».

Tejiendo está Septiembre su túnica de fiesta, y labrando incensarios para Tu caminar.

En la cuesta de «Pino», la fuente se hará vaho de aguar para verte.

Al cruzar el Puerto de las cuatro Sendas, resucitadas letanías vendrán de Cañosanto.

Remolinos de brisas hortelanas quemando rastrojeras, luciérnagas serán en aureolas, y ráfagas de aromas, en lejano repique de campana que Te esperan vehemente. ¡Campanas Olvereñas! os envidia la Giralda, por vuestras alas únicas, y la altura del eco besando la armonía.

¡Virgen de los Remedios! llegarás al Calvario en júbilo de Altares.

Al pasar la Victoria, llorará aquella esquina que guardaba antiguo impresionante Nazareno con Simón Cirineo, arista que apagaba al soplo de la «queda», cuyo toque, iba cerrando puertas, a la Alameda, soledad llevada. Al Sagrado Corazón, alancores, envolviéndolo todo en profundo silencio. Solo el jardin tenía una música débil de la yuca afilándose, y aquel farol fantasma, que cantaba abstractos martinetes, al son de sus pisadas sobre el yunque de la media noche, y el encendido humo del cigarro en las sombras.

Un airecillo íntimo salía de los «Cantillos» haciendo jubileo. Ventanal de Jesús. Rincón de San Antonio. En la Concepción, avivaba la llamita aceitera del cuadro de las Animas, Repartía gracia de Mayo por hornacinas de cruces. Visitaba el Socorro, y se iba de promesa a los Remedios, colgaba en el «Cancel» su capa de reliquias, y entre los cuatro Evangelistas «jazmineros» del patio, se dormía.

Después, alba de golondrinas, jugaban a la rueda con la algibe, que pondrán cuando salgan, María Remediadora, rúbricas y veletas por los árboles.

Tres evocadores arcos-iris vibrarán del «Castillejo» hasta la «Villa«. Del Rio Salado, palomas en espejismo de olivares.

Infinita girnalda de Salves será la calle «Llana», con Angeles del Greco sirviéndote de palio.

Pasarán por la casa latiendo de recuerdos. De raices florecidas llenaremos el Trono, y un ramo de asofaifo - ofrenda para el niño-.

Al subir la Calzada, su turbante de nubes se quitará el Castillo, y será colgadura en las manos de Dios.

De la alta cornucopia de torres y parroquia, nuevamente verás el paisaje más recio, arrodillado.

El Angel mensajero fulgurante de sol, dorará la corona que te ciñó, el día que aparecistes TU MISMA HECHA MILAGRO iluminando a OLVERA.

ANTONIO ADELARDO

SEVILLA, Julio 1965

Mejora Agraria en la Comarca

★

La principal riqueza de Olvera la constituye, sin lugar a dudas, la agricultura y la ganadería y dentro de estos dos amplios conceptos, el cultivo del Olivo y la explotación de ovejas representan los pilares básicos en la economía del 80 °/o de la población activa de la comarca.

Tal afirmación lo demuestran los siguientes datos estadísticos:

De las 19.172 hectáreas que comprenden el término municipal de Olvera, 3.070 son de olivar, repartidas entre 920 propietarios y 9.993 hectáreas de montes y pastos en donde se explotan 6.100 ovejas.

Sí el cultivo del olivo y la ganadería son las riquezas fundamentales del termino, es indudable, que mejorando ambas cosas se elevaría el nivel económico de la población.

La comarca presenta buenas condiciones de clima y suelo para el cultivo del olivar. Los rendimientos medios que se estiman de 17 a 18 kilogramos por pie pueden y deben elevarse perfectamente a 25 o 30 kilogramos, cifra que nos parece la mínima que debe producir un olivo para que su cultivo resulte rentable. Para conseguir esta producción mínima, es necesario perfeccionar las siguientes prácticas: poda, tratamientos de plagas y abonado.

Con la poda se persigue equilibrar el crecimiento y la producción de frutos, evitando la vecería, y alargar la vida útil del árbol sín agotarlo ni envejecerlo prematuramente. Es pues, importantísimo, realizar una poda racional con la que se contribuya a conseguir los fines expuestos,

Las plagas ocasionan todos los años mermas de consideración en las cosechas, que se pueden evitar con tratamientos adecuados y oportunos. Los tratamientos contra el prays y la mosca ha de considerarlos el olivarero como un gasto más de la explotación, exactamente igual que las labores y la poda.

El olivo, como todas las plantas, necesita alimentarse y este alimento se lo proporciona por medio del abonado. Para obtener buenas y regulares producciones es indispensable realizar esta práctica, poniendo a disposición de las raices los elementos nutritivos que el árbol necesita.

Igualmente pueden ser mejorados los rendimientos del ganado mediante una alimentación racional, alojamientos adecuados y selección:

El momento más crítico en la alimentación del ganado se registra en invierno, en que la carencia de pastos es casi total, viviendo los animales en condiciones precarias, por ello es necesario disponer de una ración de volumen barata para esta época. Las alternativas con predominio de forrajes y su conservación por medio de ensilado y henificación, constituyen el medio más adecuado para salvar esas épocas dificiles.

Pueden constituirse apriscos económicos donde cobijar los animales en las noches crudas de invierno, evitando o paliando bajas en la corderada que merma en gran manera la economía de la explotación.

DE FERIA A FERIA

AÑO 1.964

31 Agosto. Celebración de exámenes de Ingreso de Bachillerato.

9 Septiembre. Homenaje a D. Rodrigo Bocanegra Pérez, Vicario Arcipreste de Marbella, en el Santuario de Nuestra Señora de los Remedios, con motivo de la concesión de la Medalla de la Orden de San Raimundo de Peñafort,

11 Septiembre. Visita nuestra Ciudad el Delegado Provincial de Sindicatos.

4 Octubre. Primera Reunión de Autoridades, Hermandad y fieles, en la Sacristía de la Iglesia Parroquial, sobre organización de la coronación canónica de Nuestra Señora de los Remedios, Patrona de la Ciudad.

28 Octubre. El Alcalde firma, en nombre de la Diputación Provincial de Cádiz, escritura de compra de terrenos, con destino a la construcción de viviendas.

29 Octubre. Fallece, en Ciudad Real, Don Luis Vidal Alvarez, Notario de la localidad.

1 Noviembre. Toma posesión Don Arturo Jove Cima, de su cargo de Director del Colegio Libre adoptado «Francisco Franco».

2 Noviembre. D. Juan Rodado Baos, Médico, toma posesión del 2.° Distrito de la Ciudad.

6 Noviembre. D. Francisco Trujillo Mamely, toma posesión de su cargo de Juez de Primera Instancia e Instrucción de Olvera y su Partido Judicial.

7 Noviembre. Bendición e inauguración de las instalaciones provisionales del Colegio Libre Adoptado.

9 Noviembre. Comienzan, en Cádiz, los cursos de Alcaldes y Jefes Locales del Movimiento, finalizando el día 12, asistiendo a los actos D. Francisco Pérez Sabina, Alcalde de la Ciudad.

10 Noviembre. Excursiòn a Sevilla de niños y niñas de diversas escuelas, acompañados por los Sres. Maestros.

21 Noviembre, En sesión plenaria es nombrado Alcalde Perpétuo Honorario de la Ciudad de Olvera S. E. el Jefe del Estado.

22 Noviembre. Concesión de Subvención de 400.000 pesetas, con destino a la ejecución de obras en la Iglesia de la Victoria.

24 Noviembre. Visita de inspección de Don Luciano Fernández Penero, Inspector de Enseñanza Media.

27 Noviembre. Celebración «Día del Maestro».

24 Diciembre. Distribución de bolsas y prendas diversas, con motivo de las Navidades.

AÑO 1.965

5 Enero. Desfile de la Cabalgata de Reyes Magos, con reparto de juguetes.

Mejora agraria en la comarca

(Continuación)

Con alimentación y albergues adecuados se pueden acometer empresas más importantes en la mejora del ganado: selección más racional, intensificación de la paridera u otras encaminadas al aumento de los beneficios por cabeza explotada.

En tan corto espacio solo hemos pretendido señalar unas ideas fundamentales sobre la mejora del campo en la zona.

La Agencia Comarcal de Olvera del Servicio de Extención Agraria, está a disposición de todos los agricultores y ganaderos para ayudarles gratuitamente a utilizar mejor sus recursos.

D. JUAREZ y A. PEREZ
AGENTES DE EXTENSION AGRARIA

Fachada de la Iglesia de la Victoria, en construcción

30 Enero. Toma posesión Don Gabriel Alarcòn Santaolalla, como Notario de este Distrito.

5 Febrero. Fallece D. Antonio Carazony Villalva, Registrador de la Propiedad.

10 Febrero. Felicitación del vecindario a D. Francisco Pérez Sabina, en acto de adhesión y homenaje, con motivo de cumplirse el X aniversario de la toma de posisión de sus cargos de Alcalde y de Jefe Local del Movimiento.

Don José Luis García Alvarez, en un momento de su intervención, en el acto celebrado el pasado 10 de febrero

13 Febrero. Una comisión de funcionarios, presidida por el Secretario, cumplimenta en su despacho oficial al Alcalde, con motivo de cumplirse el X aniversario de su toma de posesión.

En sesión plenaria extraordinaria la Corporación Municipal hace constar su felicitaciòn por tal motivo a la Alcaldia, ofreciendo los miembros corporativos un almuerzo-homenaje a Don Francisco Pérez Sabina.

24 Febrero. D. Antonio Pérez Atalaya, es destinado a la Agencia Comarcal del Servicio de Extensión Agraria de esta Ciudad.

El Alcalde firma, en nombre del Excmo. Ayuntamiento, la escritura de compra de solar contiguo al Campo de Deportes, con destino a la construcción del Colegio Libre Adoptado «Francisco Franco».

1 Marzo. Cesa D. Francisco Trujillo Mamely, como Juez de Primera Instancia e Instrucción de esta Ciudad y su Partido.

10 Marzo. Don José Arenas Troya, es ascendido a Coronel de Armamentu y Construcción, Ingeniero Jefe de la Sección de Obras de la Direcciòn General de la Guardia Civil.

12 Mayo. Visita del Alcalde, Vicario Arcipreste y Mayordomo de la Hermandad de Nuestra Señora de los Remedios, al Dr. Bueno Monreal, Arzobispo de Sevilla, con motivo de la coronación canónica de la Virgen de los Remedios, Patrona de Olvera.

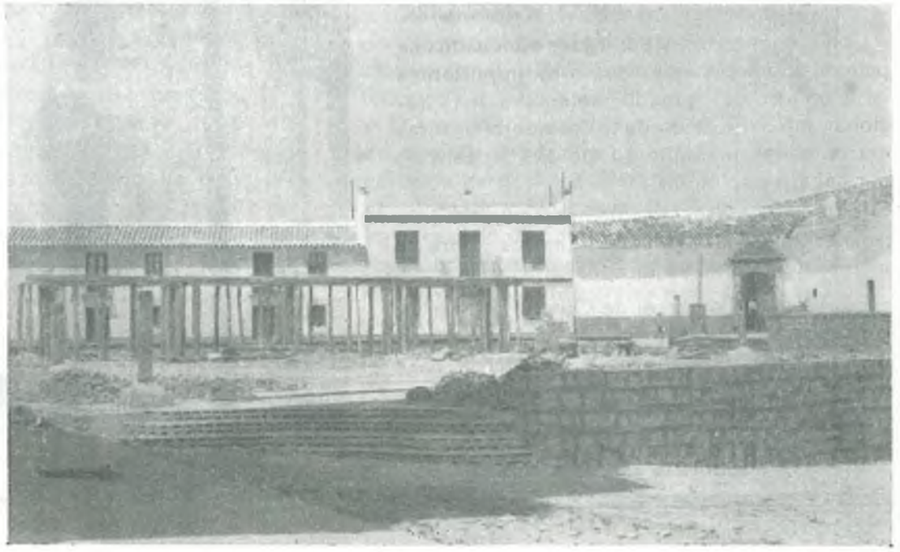

Obras de urbanización de la Plaza Pio XII

14 Mayo. Tiene lugar la celebración de los exámenes de Ingreso de Bachillerato.

15 Mayo Concesión a D. Francisco Pérez Sabina, Alcalde de la Ciudad de la Encomienda de Número de la Orden del Mérito Civil.

18 Mayo. Por vez primera tiene lugar en nuestra Ciudad la celebración de exámenes de 1.°, 2,°, 3.° y 4.° curso de Bachillerato, con asistencia de alumnos del C. L. A. y de pueblos del Partido.

22 Mayo. Una representación de la Ciudad asiste en Madrid, al solemne funeral por los Caidos de la Provincia, celebrado en la Basilica de la Santa Cruz del Valle de los Caidos; y visita al pabellón de la Provincia en la Feria Internacional del Campo, en la que se exhiben fotografías aéreas de Olvera y el escudo heráldico de la Ciudad, en talla de madera,

Reciente pavimentación de la calle Encarnación

Distribución de Crédito agrícola. entre agricultores de la Ciudad

5 Junio. Exámenes de pruebas pedagógicas para la obtención de becas, concurriendo alumnos de la localidad y pueblos de la comarca.

7 Julio. Se posesiona de la Secretaria del Juzgado Comarcal D. José Luis Chesa Estreme.

18 Julio. Solemne Misa y Tedeum en conmemoración de la festividad.

Distribución de un crédito de un millón doscientas mil pesetas, concedido por el Banco de Crédito Agrícola a diversos agricultores de este término municipal.

Terminan los actos conmemorativos con función de fuegos artificiales.

15 Agosto. Inauguración de una Plaza pública en Algodonales, rotulada con el nombre de Nuestra Señora de los Remedios, en filial homenaje a la Patrona de Olvera, asistiendo a los actos el Alcalde de la Ciudad.

19 Agosto. Cesa como Cuadjutor de la Parroquia de Nuestra Señora de la Encarnación D. Francisco Gómez Cunnhigan, por traslado a la de San Leandro, de Sevilla.

Pavimentación de la calle Joaquin Bernal

ALGO SOBRE LA CORONACION CANONICA DE NUESTRA SEÑORA DE LOS REMEDIOS

*

La coronación canónica de nuestra Patrona es una obsesión de todo el pueblo desde hace muchos años.

Fué en 1960, en la publicación del programa tradicional de Feria y Fiestas, cuando se dió el primer paso en este sentido. A partir de entonces empezó el deseo de un pueblo por ver su sueño hecho realidad.

Esta noticia, que muchos de nosotros creímos que se haría realidad después de mucho tiempo, está llegando a su culminación en estas fechas trascendentales para nuestro pueblo. Algunos al leer estas líneas, exclamarán: ¡Palabras y más palabras!. Pero esta vez se equivocarán, porque la semilla hace tiempo que se echó, y aunque al principio aletargada, ha salido al exterior con una fuerza arrolladora y no tardará en cristalizar en el fruto deseado: la Coronación.

¿Qué se ha hecho en este sentido? Mucho, sobre todo por los organismos dirigentes: Alcalde, Vicario Arcipreste y Mayordomo de la Hermandad, los cuales visitaron a S. E. R. el Cardenal Arzobispo de Sevilla, el pasado mes de Marzo, para tratar de tan trascendental asunto. Y por otro lado el Excmo. Ayuntamiento solicitó y obtuvo las adhesiones, a través de acuerdos corporativos, de múltiples pueblos de la comarca que se distinguen por su devoción hacia nuestra Patrona. Igualmente el Vicario Arcipreste ha solicitado las adhesiones oportunas de los Sres. Curas Párrocos de los pueblos del Arciprestazgo.

Pero nosotros, el pueblo, hemos hecho poco y somos los que más tenemos que hacer, porque la Coronación es obra de todos.

Si nos preguntamos que ha hecho la Virgen de los Remedios por nuestro pueblo, tendremos que contestarnos que mucho. Por tradición oral sabemos los portentos que ha realizado por el bien de nuestra Ciudad, mandando lluvias en épocas de sequías, curando males en épocas de epidemias, y tantas cosas más. Y nosotros, ¿qué hemos hecho por Ella?

Al contemplar su ermita, rodeada de riscos y olivares, ante la que nuestro espíritu se desborda de emoción y gozo al evocar a la Virgen que alberga su interior. ¿Quién no se siente poeta y exclama:

¡En esa ermita chiquita,
rodeada de altas piedras,
vive la Virgen bonita,
Patrona de nuestra tierra!

Pero no solo vive allí sino en el corazon de todos los olvereños y por esta razón hemos de unirnos a ese querer, a ese deseo de gran número de españoles y nosotros con más razón, por ser Ella nuestra Patrona. ¿Quién ha sido el que ante una imperiosa necesidad no ha ido a su ermita para acogerse a su protección y solicitar su ayuda? Por eso tenemos que coronarla, porque:

Lo que quiere de veras
todo un pueblo que la aclama
no «pué» resultar quimera
siendo Ella soberana.

Podríamos preguntarnos para qué quiere la Señora una Corona de Reina, Ella que como canta la liturgia es Reina de Santos, Confesores, Mártires, etc.

Contestaremos que colocar una corona material en las sienes de nuestra Vírgen es reconocer de una forma externa su dominio sobre todos nosotros. Por eso el pueblo de Olvera coronará a su Patrona, porque la ama y como el amor es entrega, nosotros nos entregamos en cuerpo y alma a que se cumpla este deseo.

Añorando todo esto, ¿Cuándo diremos como los sevillanos, sanluqueños o cordobeses: «Hoy hemos conocido el asenso pontificio para la coronación canónica de Nuestra Señora de los Remedios?» ¡Ojalá sea pronto!

FRANCISCO PEREZ MORENO

La Vida Municipal hace cincuenta años

Se ha afirmado, con acierto, que los libros de actas correspondientes a las sesiones que celebra el Ayuntamiento, constituyen el documento histórico más fehaciente de la vida local. De aquí que el legislador se haya preocupado de regular al detalle todos aquellos requisitos que se han de tener en cuenta para describir la exposición, deliberación, votación y adopción de un acuerdo, en el que se plasma, en conclusión, no ya la resolución de un caso material concreto, sino, lo que que es más importante, el momento histórico se lega a la posteridad. Por ello la vida de una Ciudad queda, en su desarrollo histórico, cimentada en los libros capitulares del archivo municipal. Del nuestro, hemos extraído, el libro 65 correspondiente al año 1915, para brindar al lector de estas líneas los hechos más importantes de hace medio siglo.

La composición del Ayuntamiento, era como sigue:

Alcalde:	D. Jerónimo Villalva Calleja
Primer Tte.	D. Juan Sabina de Cuoto
Segundo »	D. José Troya Martí
Tercer »	D. Manuel Sánchez del Río
Concejales.	D. Juan Colunga Ramirez
	D. José Troya Gómez
	D. José Reguera Ramirez
	D. Juan J. Bocanegra Castro
	D. Jerónimo Villalva Troya
	D. José Bocanegra Castro
	D. Francisco Román Durán
	D. Manuel González Ledesma
	D. Jose Pérez Jurado
	D. Salvador Albarrán Porras
Secretario:	D. Pablo Pernia Reguera

La Corporación Municipal adoptó, entre otros, los siguientes acuerdos, en las fechas que se indican:

16 Enero, Arrendamiento de la casa n.º 1 de la calle Canalejas -hoy General Moscardó- para la instalación de las oficinas de Telégrafos

Se deroga por mayoría el apoderamiento concedido a Don Pedro Gutiérrez de los Rios para la gestión de asuntos oficiales en Madrid, por no haber ninguno pendiente ni ser presumible que lo haya.

1 Marzo. A efectos de pobreza y de Quintas, se fija en 1'50 pesetas el jornal de un bracero en la localidad.

8 Mayo. El Alcalde informaba de la muerte violenta del vecino Gabriel Zambrana Gerena, ocasionado por el desprendimiento de un bloque de piedras del Castillo, y del fallecimiento del Depositario del Ayuntamiento D. Enrique Villalva Cueto, sustituyéndole en dicho cargo su hermano D. Adolfo.

24 Mayo. El Presidente daba cuenta del fallecimiento de D. Joaquín Maestro Amado, el cual donaba 40.000 pesetas para la traida de agua a la Ciudad y cuyo nombre rotula aún una de nuestras calles.

10 Julio. Era nombrado ordenanza portero del Ayuntamiento D. Rafael Periáñez Velasco por dimisión de D. Diego Gómez Díaz.

En esta sesión expuso la presidencia que con motivo de los temores que se abrigaban de declararse en huelga los obreros del campo, en la época de siega y recolección, se reforzó el Puesto de la Guardia Civil con diez números más, alojándose en las pensiones existentes, a razón de 0,75 pesetas el precio de la cama,

4 Septiembre. Nombramiento de D. Antonio Verdugo López para Inspector Municipal de Higiene y Sanidad Pecuaria de este término, con el haber anual de 365 pesetas.

27 Septiembre. El Alcalde daba cuenta del fallecimiento del Concejal Don Jerónimo Villalva Troya.

18 Octubre. Se aprueba el proyecto presentado por Don Alfredo García Tardío, como propietario de la fábrica de electricidad de esta Ciudad, bajo cuyas bases y condiciones se obliga a contratar el alumbrado público.

26 Octubre. Aprobación del Presupuesto Municipal Ordinario para el año 1916. por un importe de 196.706,60 pesetas.

8 Noviembre. Se arrienda la casa número 16 de la calle Victoria, para Juzgado Municipal, en la cantidad de 200 pesetas anuales.

22 Noviembre. Se dá cuenta de que por el Maestro de carpintería Simón Olid se habían construido seis bancas con destino a las escuelas nacionales importando 30 pesetas.

29 Noviembre. Por voluntad del fundador del Hospital de la Caridad de esta Ciudad pueden repartirse todos los años, entre las viudas y huérfanas pobres de la localidad, catorce camisas y catorce enaguas, por sorteo, en acto presidido por el Alcalde y Cura Párroco.

7 Diciembre. Se nombra Veterinario titular del Municipio a Don Rafael Valdés González.

31 Diciembre. En las Casas Capitulares se reune el Ayuntamiento, los asociados de la Junta Municipal, autoridades y gran cantidad de vecinos, exponiendo el Alcalde las inversiones realizadas, las deudas pendientes y las fórmulas arbitradas en relación con la traída de agua a la Ciudad, la que tuviera lugar a mediados del año 1913, calificando el hecho de «colosal empresa».

EL SECRETARIO DE LA CORPORACION

DEMOGRAFIA

PRIMER SEMESTRE 1965

Nacimientos	132
Matrimonios	48
Defunciones	52

Resumen Demográfico por años

1961	
Nacimientos	250
Matrimonios	91
Defunciones	74
1962	
Nacimientos	264
Matrimonios	120
Defunciones	86
1963	
Nacimientos	287
Matrimonios	93
Defunciones	94
1964	
Nacimientos	322
Matrimonios	119
Defunciones	75

EMIGRACION AL EXTRANJERO DE TRABAJADORES DE OLVERA

De 9 de Junio a 31 Diciembre 1964

A Francia	197
A Alemania	38
A Bélgica	3
TOTAL	238

De 1 de Enero a 18 de Junio 1965

A Francia	785
A Alemania	78
A Suiza	4
TOTAL	867

El total de emigrados, de 9 de Junio de 1964 a 18 de Junio de 1965 es 1.105.

RESUMEN GENERAL DE EMIGRADOS EN LOS AÑOS QUE SE INDICAN:

Año 1960	506
Año 1961	666
Año 1962	866
Año 1963	1.100
Año 1964	1.065

CARPINTERIA
Hermanos
CANSINO
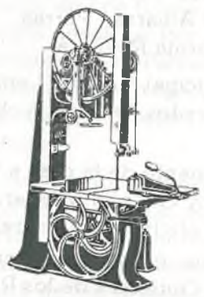
TALLER
DE CARROS
y Maderas de todas clase para la construcción
Verada Ancha
TELEFONO 123

La vida Municipal hoy

En estas mismas páginas encuentra el lector un reflejo del desarrollo de la vída municipal hace 50 años.. En la actualidad, los derroteros seguidos son de muy diverso signo. Ello es debido, en primer lugar, al mero decurso del tiempo, que en todos los órdenes de la vida cambia no sólo el aspecto material de la existencia, sino también la ideología de una época. En segundo lugar, las estructuras políticas, sociales y económico - administrativas que, por mudables en su esencia, han de permutarse o adaptarse a la realidad histórica de cada tiempo y lugar. De aquí que los acuerdos adoptados por los órganos rectores del Municipio vengan hoy matizados por un doble aspecto: de imperativo legal y de exigencia social. Así y a título de ejemplo, entresacamos las siguientes noticias de actualidad municipal:

La constitución del Excmo. Ayuntamiento de la Ciudad, es como sigue:

Alcalde Presidente:
Iltmo. Sr. Don Francisco Pérez Sabina

1.er Teniente de Alcalde:
Don Pedro Fernández Gavilán

2.º Teniente de Alcalde:
Don Rafael Corrales Castro

3.er Teniente de Alcalde:
Don Antonio Villalva Carazony

4.º Teniente de Alcalde:
Don Francisco Bocanegra Camacho

Concejales:
Don Eduardo Arenas Ramírez
Don Rafael Castro González
Don Manuel Moraleda Ruiz
Don Antonio Hiraldo Cantalejo
Don Eduardo Pérez Carazony
Don Antonio Sánchez Toledo
Don Antonio Gerena Panduro

Secretario:
Don Pedro Rodríguez Palma

Esta Corporación Municipal adoptó en el último año, computado de Septiembre de 1964 a Agosto de 1965, entre otros, los siguientes acuerdos, en las fechas que se expresan:

12 Septiembre. El Sr. Alcalde informa de la visita de inspección practicada al Ayuntamiento por D. Antonio Miño Fugarolas, Jefe del Servicio Provincial de Inspección y Asesoramiento de las Corporaciones Locales, de Cádiz.

8 Octubre. Adhesión del Ayuntamiento a la petición de Coronación Canónica de Nuestra Señora de los Remedios, Patrona de la Ciudad.

Acuerdo de adquirir solar, contiguo al Campo de Deportes, con destino a la construcción del Colegio Libre Adoptado.

21 Noviembre. Nombramiento de S. E. el Jefe del Estado, como Alcalde Perpétuo y Honorario, de la Ciudad de Olvera.

Peticion de auxilio económico al Ministerio de Educación Nacional, con destino a la construcción del Colegio Libre Adoptado.

19 Diciembre. Aprobación del Presupuesto Municipal ordinario. para 1965, por un importe de 4.350.890,38 pesetas.

14 Enero. Petición a la Diputación Provincial, de Cádiz, de la redacción de proyecto técnico de la Casa Sindical.

30 Enero. Petición a la Diputación Provincial, de Cádiz, de la redacción de proyecto técnico de la 2.ª fase de la red de abastecimiento de aguas a la Ciudad.

4 Febrero. Se acuerda el cobro de los arbitrios municipales a traves de la Diputación Provincial.

13 Febrero. Sesión plenaria extraordinaria, de felicitación de los miembros corporativos a don Francisco Pérez Sabina, con ocasión de cumplirse el X Aniversario de su toma de posesión, como Alcalde Presidente y

Jefe Local del Movimiento de esta Ciudad.

25 Marzo. Aprobación del Padrón de los diversos Arbitrios Municipales, figurando 3.037 contribuyentes, con importe total de pesetas 925.632.

8 Abril. Aprobación del Padrón de Habitantes, con una población de derecho de 11.886 y de hecho 11.471 habitantes.

24 Abril Petición a la Diputación Provincial, de Cádiz, de la redacción de proyecto para la construcción de piscina.

Informe favorable de la Corporación Municipal al proyecto de establecimiento de un servicio público regular de transporte de viajeros por carretera de Setenil de las Bodegas a Cádiz, por Olvera.

13 Mayo. Informe de la Presidencia de la visita girada al Dr. Bueno Monreal, Cardenal Arzobispo de Sevilla, por el Alcalde, Vicario Arcipreste y Mayordomo de la Hermandad, sobre coronación canónica de Ntra. Sra, de los Remedios.

4 Junio. Felicitación corporativa a Don Francisco Pérez Sabina, Alcalde de la Ciudad con ocasión de la concesión de la Encomienda de Número de la Orden del Mérito Civil.

Informe de la Presidencia sobre viaje oficial a Madrid y gestiones realizadas cerca de diversos organismos oficiales.

15 Junio. Petición a la Diputación Provincial de la redacción del proyecto de urbanización del Paseo-Alameda de José Antonio Primo de Rivera.

8 Julio. Informa la Alcaldía de que le ha sido acomulado el Partido Judicial de Grazalema, en su condición de Diputado Provincial, ante la Excma. Diputación Provincial de Cádiz.

9 Agosto. Para la gestión de asuntos oficiales, en Madrid, se nombra apoderado del Ayuntamiento a D. Antonio Figueroa Rojas, Abogado.

Aprobación del Anteproyecto para la construcción de edificio con destino a Correos y Telegráfos.

EL SECRETARIO DE LA CORPORACION

Volar hacia la luz...

★

Qué mágico don te dá la exactitud
del vuelo, mensajera navegante;
qué inverosímil compás, qué sextante
te regalan la precisa latitud;

qué misteriosos poderes, qué virtud
te imprimen fortaleza de gigante;
qué sublime artista, qué dibujante
plasmó tu figura en tanta plenitud.

Ya sé que tu inaudita resistencia,
que tu vuelo seguro, que tu intuición,
son Gracias que te dió la Providencia.

¡Quién lograra, cual tú, besar el cielo
y en poder de tu divina orientación,
volar hacia la LUZ, dejando el suelo!

JUAN CARRASCO DE LA VILLA

SEMENTERA DE AMOR

(CURSILLOS DE CRISTIANDAD)

★

Dedicado al Rvdo. Vicario Arcipreste de Olvera,

DON FRANCISCO SANTOS LOPEZ

En la roca más alta, más cimera,
se yergue, como recio baluarte,
la Iglesia de este pueblo, gracia y arte,
de viejos alarifes de solera.

La luz que ella difunde es sementera
que está dando ya frutos, pues en parte,
aquellos que huían de adorarte
son hoy, llenos de fe, rica cantera,

de la cual ha de salir, más adelante,
muchos y muy cultos servidores
de la Iglesia de Dios, siempre triunfante.

Yo lo digo porque sé que hay madera
entre toda tu gente, tan señores....
¡¡Y que Dios les ayude de manera!!

JUAN CARRASCO DE LA VILLA
28 - 6 - 65

MONTE DE PIEDAD Y CAJA DE AHORROS DE RONDA

ENTIDAD BENEFICO-SOCIAL BAJO EL PROTECTORADO DEL ESTADO

★

La Caja de Ahorros de Ronda
al servicio del trabajador español en el extranjero.

Consulte en nuestras Oficinas en OLVERA:

SUCURSAL N.º 1 General Franco, 28

SUCURSAL N.º 2 Mora Figueroa, 79

y en cualquiera de nuestras sucursales en las provincias de MALAGA, CADIZ, JAEN, CIUDAD REAL, MADRID y MELILLA

★

OPERACIONES QUE REALIZA ESTA INSTITUCION:

- Cuentas de Ahorro
- Préstamos de diversas modalidades
- Compra de valores por cuenta de clientes
- Seguros sociales obligatorios
- Mutualidades Labores
- Admisión de los Impuestos de Tráfico y Lujo para Hacienda
- Ahorros de Emigrantes

"Confía tus ahorros a quien vela por tus intereses"

La Caja de Ahorros de Ronda con motivo del
XLI DIA UNIVERSAL DEL AHORRO
que se celebra el 31 DE OCTUBRE

SORTEA 1.050,000 ptas. entre sus impositores y

DESTINA 12.500,000 ptas. en obras benéfico sociales

Compañia de Alimentación Animal, Tècnica y Derivados, S. A.

CATYD

PROTECTOR - Alimento completos para toda clase de ganado

PROTECTINE leche artificial para ternero, reemplaza totalmente la leche, y su coste 3'18 pt. litro

★

EL BROILERS DE RAZA PESADA
QUE LE OFRECE

Granja Santa Teresa

PESO A LOS 60 DIAS DE EDAD

Machos y Hembras 1.500 - 1.600 grs.
Pienso (por kilo de peso) 1.800-1.900 «
Rendimiento de la canal 74 %

Ponemos a disposición de los avicultores dedicado al pollo de carne, una nueva raza, la que representa una garatia de rentabilidad económica, por su bajo indice de mortandad, gran precosidad y alto poder de transformación. Todo esto unido a una magnifica presentación e insuperable rapidez que hacen sean solicitadas en el mercado.

GANE DINERO FACILMENTE CON EL

SANTER 1500

Granja La Torre

incorpora a la producción nacional de grandes ponedoras la renombrada estirpe canadiense

Shaver Starcross

La marca triunfadora en los Concursos de Muestras al Azar de los Estados Unidos

LA PONEDORA CANADIENSE QUE DEBE VD. PROBAR Y QUE ADOPTARA PARA SIEMPRE

La marca SHAVER es una garantia de calidad mundialmente conocida. GRANJA LA TORRE, como concesionario oficial, sirve inénticas pollitas que la granja matriz canadiense y que las demás granjas colaboradoras de la cadena S HA V E R

GRANJAS
LAS VEINTE y SAN HILARIO
les ofrece la ponedora más solicitada del mercado
HY - LINES

LA CABAÑA
SUMINISTROS
AVICOLAS Y GANADEROS

Distribuidor Representante y Colaborador en esta plaza

ALONSO DEL VALLE GUZMAN

Aviador Soler 3 - Teléfono 91 — Depósito de Piensos: Mártires 74

OLVERA (CÁDIZ)

Estrella del Sur

CERVEZA ESTILO PILSEN
SIEMPRE A SU GUSTO

I. C. S. S. A.

SEVILLA

DISTRIBUIDOR
Francisco Bocanegra Pérez
MORA FIGUEROA 13 - TELEFONO 27
OLVERA

Bar
JOSEITO

VINOS
CERVEZAS
LICORES
Servicio Esmerado

Aviador Soler 5
Teléfono 48
OLVERA

Hijo de
Cristóbal
Fuentes

General Franco, 43
OLVERA

Les ofrece un extenso surtido en

Encajes
y Tiras
Bordadas

Familia PHILIPS
Familia "PHILIZ"

Adquiera su TELEVISOR
su APARATO DE RADIO
su FRIGORIFICO

o cualquier artícu'o electrodoméstico pero...

que sea PHILIPS por que...

"MEJORES NO HAY"

Viva en su hogar «PHILIZ» con PHILIPS

Distribuidor para esta zona

"QUICAR"

LUIS CARVAJAL S. A.
RONDA

AGENTE EN OLVERA:

Cristóbal Rodríguez Nieto

CAFE
Coblan

EL MEJOR CAFE DE TODOS LOS TIEMPOS

Extraordinarios y esmerados
REGALOS

PIDALO
en su
TIENDA

BAR
PELUSO

VINOS - CERVEZA
LICORES
COMESTIBLES
Y CHACINAS

Mora Figueroa, 111
TELEFONO 105
Junto al Real de la Feria

Se sirven
BOCADILLOS

José Ramón Pérez Sabina

FABRICA DE MUEBLES
Y CARPINTERIA
EN GENERAL

NTRA. SRA. DE LOS REMEDIOS

DORMITORIOS
COMEDORES
DESPACHOS
TRESILLOS
PORTAJES
Y CARROCERIAS

Especialidad en la fabricación de
MUEBLES ESTILO ESPAÑOL Y MODERNO

AVENIDA QUEIPO DE LLANO 114
TELEFONOS NUMEROS 75 Y 149
OLVERA

Bar MANOLO

Instalado en el PASEO DE JOSE ANTONIO (Alameda)

TELEFONO 134

SERVICIO ESMERADO

VENTA DE ARTICULOS

CONGELADOS

PESCADOS
CARNES
VERDURAS

PESO EXACTO — PRECIOS FIJOS

La Casera SOLA

O MEZCLADA CON VINO...

... es la bebida familiar que saborean chicos y mayores a todas horas con verdadero deleite y, muy especialmente, al tomar los alimentos.

Concesionario en ésta: Ildefonso Frutos Castro - A. Colunga 4 - Telf. 99

BODEGAS

Calero

La Palma del Condado

*

VERMUT
VINOS
VINAGRES

COÑAC
GINEBRA

AGENTE

Francisco Perez Cabeza

(Paquito el de Tomás)

Vicario M. Navas 17

PAÑERIA y SASTRERIA

CAMPOS

RONDA

- CONFECCION ESMERADA
- PRECIOS SIN COMPETENCIA
- VENTAS AL CONTADO Y PLAZOS

*

VISITA ESTA PLAZA
TODOS LOS DOMINGOS

*

Agente en Olvera: Cayetano Cabeza - Tlfno. 89

¡Atención!

Señoras y Señoritas

La vida moderna les ha abierto un camino que antes estaba reservado a los hombres

¿No es usted moderna?
¿Piensa en su porvenir?

Pues entonces, a que esperar:

Aprenda a CONDUCIR!

Para ello, a la vanguardia de las mismas,

AUTO ESCUELA
VELASCO

Muchos **COCHES**

◆

TODOS DOTADOS CON DOBLE MANDO Y DEBIDAMENTE AURIZADOS

◆

VISITENOS PARA cualquier información

◆

Precios módicos

◆

Preparación para toda clase de CARNET de CONDUCTOR

*

*

OFICINA CENTRAL
SEVILLA
Virgen de la Estrella 3
(Los Remedios)

◆

OSUNA
Sor Angela de la Cruz 80

◆

ESTEPA
Sevilla 19

◆

HUELVA

◆

OLVERA
Moreno de Mora, 7

¡Atención!

Aspirante a CONDUCTOR

Aprendiendo a conducir, asegura su propia vida

No olvide que el Conductor no NACE...

AUTO ESCUELA
VELASCO
LO HACE

¿USTED TAMBIEN?
¡YO TAMBIEN!

prefiero una

CERVEZA

PILSENER CRISTAL

San Miguel

gusta su sabor

FINO Y AGRADABLE

quien la saborea un día PIDE SIEMPRE

San Miguel

San Miguel Fábrica de Cerveza y Malta S. A. - LERIDA - MALAGA

DISTRIBUIDOR OFICIAL EN ESTA:

Juan Albarrán Partida

JOSE CHICO 3 - TELEFONO 180

¡Labradores!

Abonos

CAVA

DE SEVILLA

Les ofrece con vales del S. N. C. en OLVERA los fertilizantes siguientes:

SUPERFOSFATO 18 %
SUPERFOSFATO 16 %

TARRACO 7-8-8

SULFATO AMONIACO DE IMPORTACION 21 %

DE VENTA LIBRE CUANTOS FERTILIZANTES DESEE AL

CONTADO Y PLAZOS

CONSULTE A NUESTRO AGENTE

Juan del Río Vilchez

BRANDY 103

BOBADILLA y CIA.

JEREZ

Representante en ésta:
JUAN ALBARRAN PARTIDA
José Chico 3 - Teléfono 180

Hijo de

FRANCISCO CASTRO

Ultramarinos
Chacinas
Conservas

ACEDO COLUNGA 16
TELÉFONO 77

Antonio Barbadillo S. A.

VINOS FINOS
Y MANZANILLA

Sanlucar de Barrameda

Representante en ésta:
JUAN ALBARRAN PARTIDA
José Chico 3 - Teléfono 180

Antonio Villalva Troya

PILAR NUM. 51
TELEFONO 115

FABRICA de TEJAS y LADRILLOS

Les ofrece materiales de construción a precios sin competencia.
Consulten y quedarán convencidos de precios y calidad.

VINOS TIPIFICADOS

PEINADO
Y CIA.

MEJORAN SU ALIMENTACION

Bar Casa Gabriel

VINOS
CERVEZAS
LICORES
Servicio Esmerado
Exquisitas TAPAS

Gral. Franco 13 - A Soler 2
TELEFONO 151

IDEAL CINEMA

películas que proyectarán durante los días de FERIA

La Verbena de la Paloma
Conchita Velasco y Vicente Parra

El Tulipan Negro
Alán Delón, Virna Liri y Adolfo Marsillach

LOS TARANTOS
Carmen Amaya y la intervención de Aurelio Galán «EL ESTAMPIO»

Llanto por un bandido
Francisco Rabal

El alma de la copla
con Enrique Vargas «EL PRINCIPE GITANO»

Bar Los
AMIGOS
A. PERIAÑEZ

VINOS
CERVEZAS
LICORES
CAFE
EXPRES
Excelentes y variadas tapas
Bebidas Refrigeradas

ACEDO COLUNGA 14

JUAN GIRALDEZ GARCIA

PAQUETERIA
QUINCALLA
COLONIALES

San Ildefonso, 14 - Teléfono 57

TRANSPORTES MERCANCIAS

A SEVILLA LUNES Y JUEVES

AGENCIA EN SEVILLA:
Escuelas Pías, 88 - Telefono 221501
EN OLVERA:
Mártires s/n - Teléfono 166

ALQUILER y VIAJES
Furgoneta Mercedes 9 plazas
OLVERA

Fábrica de Mosáicos
Piedras artificiales
BOVEDILLAS
Antonio Villalba Sobrino
Moreno de Mora
Teléfono 121
OLVERA

Gran Oferta Saquito
2 PAQUETES 6 pesetas
CON DERECHO A
25.000'00 pesetas
SEMANALES

Para pesar bien
ROMANAS de CORTEGANA
Rpte. Antonio Márquez Copado - Tlf. 26 - Olvera

DECIMA

Blanco, gris, verde, amarillo...
En audaz policromía.
Un templo -como vigía-
En pugna con un castillo.
La cal... de velado brillo...
Es aquí... ¡celeste albura
Que ciega con su hermosura!
Este rincón... es de Olvera:
¡Una ciudad de «bandera»...
En vilo, sobre la altura!

FRANCISCO MARTINEZ MORENO

IMPRENTA ROSARIO • OLVERA
Depósito Legal - C. 154 - 1965